

El pasado año, un total de 106.781 perros y 33.410 gatos fueron recogidos por las sociedades protectoras en nuestro país, según el "Estudio Fundación Affinity sobre el abandono y la adopción 2014". Lo que significa que cada cinco minutos un perro o un gato es recogido por una entidad en España

Las protectoras recogen en España un animal cada cinco minutos

La cifra de abandonos de mascotas en España es muy elevada, 106.781 perros y 33.410 gatos cada año, y, a pesar de las campañas de concienciación, se mantiene estable. "Es preocupante que sigan dándose tantos abandonos y que a la vez la adopción se haya estancado. Debemos concienciar sobre la importancia de tomar decisiones meditadas cuando se pretende acoger un animal de compañía en casa. Desde Fundación Affinity promovemos la adopción responsable y creemos que la reflexión previa a la convivencia es clave para anclar un compromiso a largo plazo, y contribuir a reducir los casos de abandono", señala Isabel Buil, directora de Fundación Affinity.

Y es que la adopción sigue estando entre las últimas opciones cuando se decide acoger un animal de compañía en el hogar: el estudio de Fundación Affinity revela que la opción más habitual es recibirlo como un regalo de familiares o amigos. En concreto, casi la mitad de los perros (43%) y más de una tercera parte de los gatos (40%) llegaron a su casa en forma de obsequio. Una opción que entraña riesgos si la decisión de incorporar a un animal, no la toma la persona que se va a responsabilizar de él.

La compra se sitúa como segunda opción en el caso de los perros (21%), mientras que, en el caso de los gatos, destaca en segundo lugar la recogida en la calle por parte del particular (29%).

DESTINO DE LOS ANIMALES

Del total de animales de compañía recogidos por las protectoras en 2014, menos de la mitad fueron adoptados (44%), un 17% se devolvió a su propietario -animales que se habían perdido y gracias al microchip pudieron ser devueltos-, un 16% sigue viviendo en la protectora y un 12% se sacrificaron.

El porcentaje de animales de compañía recogidos que llevan microchip ha aumentado ligeramente durante este último año, en el caso de los perros llega al 30% de los recogidos y en el caso de los gatos solo alcanza el 3%. Siguen siendo cifras muy bajas. La correcta identificación y registro de los perros y gatos es clave para incrementar el porcentaje de devoluciones de aquellos animales que se han perdido, y también para reducir los abandonos.

"Todavía hay camino por recorrer, debemos potenciar el uso del microchip y registrar a los animales para posibilitar que si se pierden puedan ser devueltos a sus propietarios, de la misma manera que creemos que hay que promover la esterilización como una de las medidas para prevenir futuros abandonos", afirma Isabel Buil.

CUANDO Y PORQUÉ

Aunque existe una creencia de que el mayor número de abandonos se da en el periodo estival, el estudio de Fundación Affinity refleja un año más que la recogida de perros se mantiene estable a lo largo del año en el caso de los perros (primer cuatrimestre 33%, segundo 34% y tercero 33%) y es en el caso de los gatos, debido al proceso natural del nacimiento de camadas, donde hay un pico de recogidas durante el segundo cuatrimestre (primer cuatrimestre 25%, segundo 42% y tercero 33%).

En cuanto a las razones, según el estudio, los principales motivos de abandono siguen siendo los factores económicos (16%), las camadas no deseadas (13%), el comportamiento del animal (12%) o la pérdida de interés por la mascota (9%).

PERFIL DE LOS ABANDONADOS

El perro sigue siendo el principal animal que recogen las sociedades protectoras y ayuntamientos, aunque los gatos han aumentado cinco puntos respecto al año pasado, suponiendo ya el 28% de las recogidas. En el caso de los gatos, casi el 40% de las entidades afirma que gestiona colonias. Cada una mantiene una media de 35 colonias con unos 12 felinos en cada una de ellas. Estas entidades, que pueden ser protectoras y ayuntamientos, se responsabilizan de alimentar, controlar la salud y esterilizar a los miembros de la colonia.

Más del 70% de los animales recogidos han sido encontrados en la calle. El 30% restante fueron llevados directamente a las entidades de acogida, pero solo en el 9% del total de los animales recogidos fue llevado directamente por su propietario.

Aunque la mayoría de perros y gatos recogidos son mestizos, un 22% de los perros y 10% de los gatos son de raza pura y, en cuanto a edades, hay tanto sénior, como adulto y cachorro.

ESTUDIO DE ABANDONO & ADOPCIÓN 2015



En 2014 fueron recogidos más de 140.000 perros y gatos.

106.781 perros

33.410 gatos

El abandono y la pérdida de perros y gatos constituyen el principal problema de bienestar de los animales de compañía en nuestro país.

¿Por qué los han abandonado?

Las principales razones de abandono que se alegan son:



¿Cuándo llegan a las protectoras?

Se abandona en todas las épocas del año



¿Cómo son?

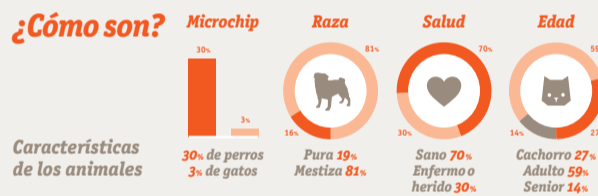

¿A dónde van?

Una vez recogidos son:

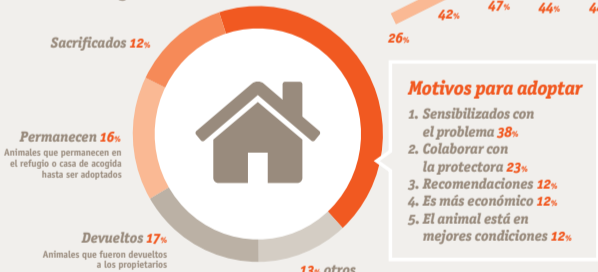

Motivos para adoptar

1. Sensibilizados con el problema 38%
2. Colaborar con la protectora 23%
3. Recomendaciones 12%
4. Es más económico 12%
5. El animal está en mejores condiciones 12%

¿De dónde vienen nuestros perros y gatos?

Procedencia de los animales:



¿Qué puedes hacer tú?

- Adoptar un animal
- Esterilizar a tu perro o gato, evita camadas indeseadas
- Identificar y registrar, permite localizar a tu animal en caso de pérdida
- Hacerte socio o voluntario de una entidad protectora

Datos extraídos del Estudio Fundación Affinity sobre Abandono y Adopción 2014. www.fundacion-affinity.org/estudios-abandono-y-adopcion

www.fundacion-affinity.org